



## SMLOUVA O POSKYTOVÁNÍ SOCIÁLNÍ SLUŽBY CHRÁNĚNÉ BYDLENÍ

### Co je smlouva?



Plyne z toho, co já musím dělat.

Plyne z toho, co musí dělat ten, s kým smlouvu uzavírám. Říká se mu druhá strana.



Když nedělám, co mám, může se mnou druhá strana smlouvu ukončit.

Když druhá strana nedělá, co má, můžu já smlouvu ukončit.

### Kdo smlouvu uzavírá?



Smlouvu uzavírám já a druhá strana.

### JÁ – KLIENT



Smlouvu uzavírám a podepisuji já.

Pokud mám opatrovníka, který mi pomáhá se smlouvami, podepíše za mě smlouvu opatrovník.

Ve smlouvě se mi říká **klient**.



## DRUHÁ STRANA – POSKYTOVATEL



Smlouvu musí podepsat také vedoucí chráněného bydlení.

Vedoucí chráněného bydlení jedná za **poskytovatele**, se kterým smlouvu uzavírám.

Poskytovatelem jsou Sociální Služby Uherské Hradiště, příspěvková organizace.

## PŘEDMĚT SMLOUVY – TO, JAK BUDE VYPADAT NAŠE SPOLUPRÁCE



Chráněné bydlení je pobytová sociální služba.

To znamená, že budu bydlet v domě spolu s dalšími lidmi s postižením a asistent mi pomůže s tím, co potřebuji.

Bydlení a pomoc pracovníka můžu mít celoročně každý den, to znamená že nejen přes den, ale i v noci, o víkendech i svátcích.

Nejčastěji mi asistent pomáhá s věcmi v domácnosti v chráněném bydlení na adrese **Staré Město, Tyršova 1626**. Pokud budu potřebovat, pomůže mi pracovník i s věcmi na jiném místě, např. doprovod do obchodu, k lékaři, k rodině.



ul. TYRŠOVA 1626, STARÉ MĚSTO



24 HODIN DENNĚ



Ve smlouvě mám napsané věci, se kterými budu potřebovat pomoc a na kterých budu spolupracovat s asistentem.

Dohodnutým věcem, na kterých budeme spolupracovat se říká **individuální plán**.

Svůj individuální plán můžu měnit podle toho, s čím budu potřebovat pomoc.



**Jakou pomoc a podporu můžu od chráněného bydlení očekávat?**

**1. Poskytnutí stravy nebo pomoc při zajištění stravy**



UVAŘÍM SI SAM/A

OBĚDY MI BUDE VOZIT FIRMA

**2. Poskytnutí ubytování,**

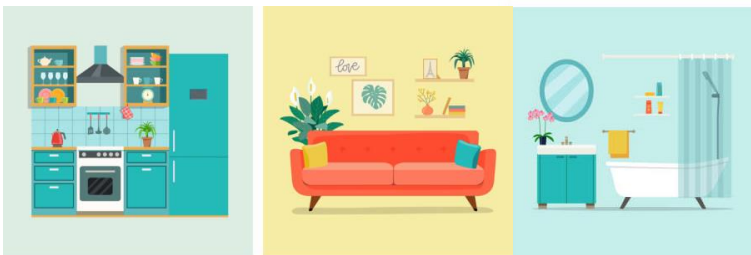

BUDU MÍT KLÍČE OD DOMU A SVÉHO POKOJE

**3. Pomoc při zajištění chodu domácnosti,**





#### 4. Pomoc při osobní hygieně nebo poskytnutí podmínek pro osobní hygienu,

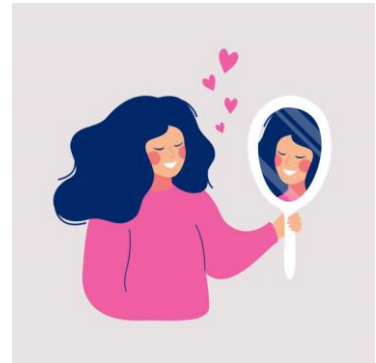

#### 5. Výchovné, vzdělávací a aktivizační činnosti,

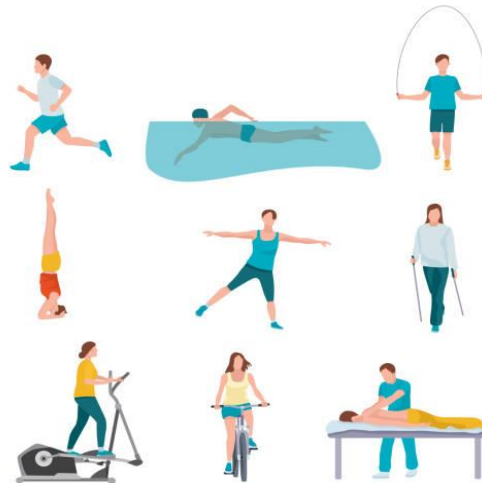

#### 6. Zprostředkování kontaktu se společenským prostředím,

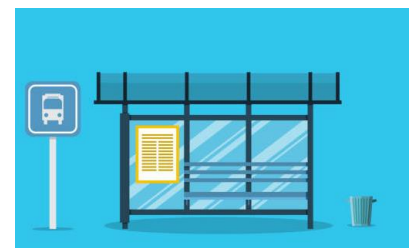



### 7. Sociálně terapeutické činnosti,

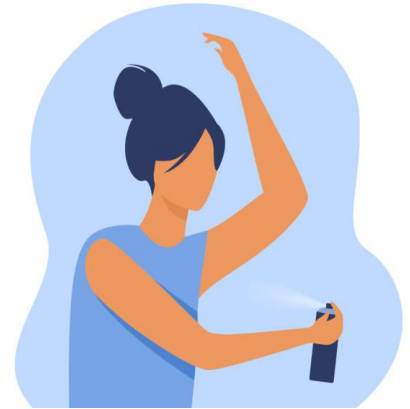

### 8. Pomoc při uplatňování práv, oprávněných zájmů a při obstarávání osobních záležitostí.

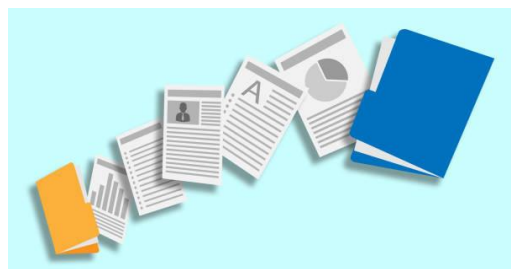
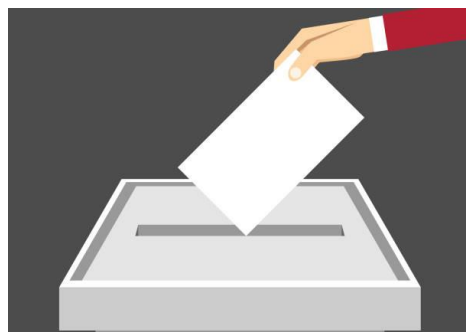

## O ÚHRADÁCH V CHRÁNĚNÉM BYDLENÍ



Každý měsíc musím platit za bydlení, pomoc asistenta a fakultativní činnosti.

Platby musím posílat na účet poskytovatele.

Jídlo, hygienické potřeby, léky, oblečení a další věci, které potřebuji, si kupuji sám.



1. BYDLENÍ



2. POMOC ASISTENTA\*

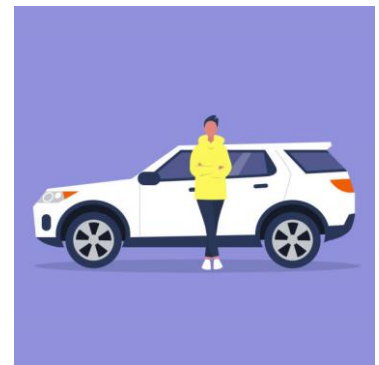

3. FAKULTATIVNÍ ČINNOST

### 1. Bydlení



V chráněném bydlení jsou **jednolůžkové** a **dvoulůžkové** pokoje. To znamená, že budu bydlet na pokoji sám/a anebo s někým dalším.

V pokoji bude postel, noční stolek a skříň. Pokoj si ale můžu vybavit vlastním nábytkem.

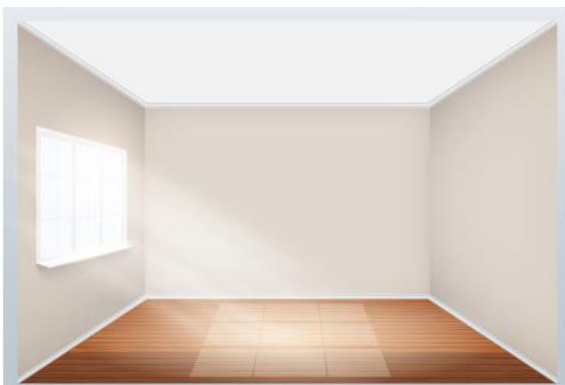

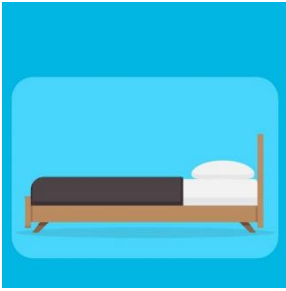

Na pokoji bydlím:	Kolik budu platit za měsíc za bydlení:				
	1 den	31 dnů	30 dnů	29 dnů	28 dnů
Sám/sama	250,- Kč	7 750,- Kč	7 500,- Kč	7 250,- Kč	7 000,- Kč
S někým dalším	230,- Kč	7 130,- Kč	6 900,- Kč	6 670,- Kč	6 440,- Kč



JEDNOLŮŽKOVÝ POKOJ ZA 31 DNÍ  
7 750,- Kč



DVOULŮŽKOVÝ POKOJ ZA 31 DNÍ  
7 130,- Kč



## 2. Pomoc a podpora



Za pomoc asistenta platím **155,- Kč za hodinu**, pokud dostávám pomoci méně než 80 hodin za měsíc.

Pokud se mi dostává pomoci víc jak 80 hodin měsíčně, tak za pomoc asistenta platím **135,- Kč za hodinu**

Pokud potřebuji pomoc kratší než hodinu, platím méně než 155,- Kč/135,- Kč

Pokud za měsíc za pomoc asistenta platím o hodně víc, než jaký je můj příspěvek na péči a nemám dost peněz, můžu si zažádat o **individuální slevu na úhradách za pomoc a podporu asistenta**.



CELÁ HODINA

MÉNĚ než 80 hod měsíčně



155,- Kč



CELÁ HODINA

VÍCE než 80 hod měsíčně



135,- Kč





### 3. Fakultativní činnosti

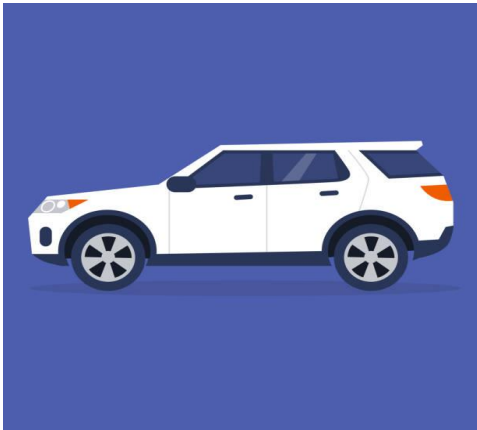

Pokud potřebuji odvézt někam autem, můžu se svézt služebním autem.

Cestu autem musím zaplatit.

Jeden ujetý kilometr stojí 12,- Kč.

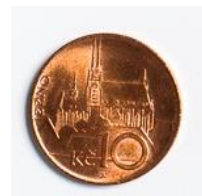

1 kilometr = 12,- Kč

### VÝPOVĚDNÍ DŮVODY A LHŮTY



Když už nebudu chtít bydlet v chráněném bydlení, musím napsat výpověď.

Na odstěhování budu mít jeden měsíc.

Pokud bych dostal/a výpověď já od poskytovatele, budu mít na odstěhování 2 měsíce.



**Poskytovatel mi může dát výpověď z těchto důvodů:**



1. Budu dlužit za bydlení, pomoc asistenta a fakultativní činnosti a nebudu chtít dluh zaplatit.
2. Budu porušovat pravidla v chráněném bydlení.



3. Budu agresivně napadat a obtěžovat ostatní uživatele nebo pracovníky.
4. Budu bydlet více než 90 dní za rok jinde než v chráněném bydlení.



5. Pokud budu potřebovat jinou pomoc než tu, kterou můžu mít v chráněném bydlení.
6. Pokud schválně neřeknu důležité informace o mém zdravotním stavu před nástupem do chráněného bydlení.



7. Pokud do 8 dní nesdělím, že mi byl změněn příspěvek na péči.
8. Pokud schválně neřeknu, kolik mám peněz, kdyby mi bylo dovoleno neplatit za služby v chráněném bydlení.
9. Pokud nebudu chtít podepsat dodatek ke smlouvě, kterým by se mi zvyšovaly měsíční úhrady za služby v chráněném bydlení.

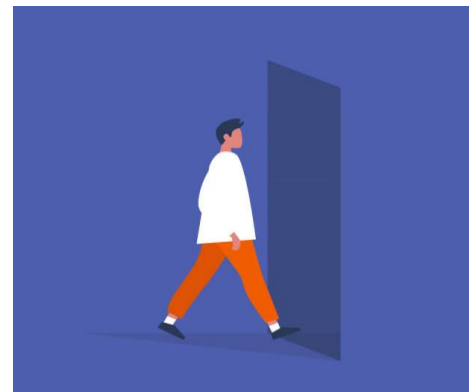

VÝPOVĚĎ

MUSÍM SE ODSTĚHOVAT



## PLATNOST SMLOUVY



Smlouva je platná od chvíle, kdy ji podepíšu já (můj opatrovník) a druhá strana (poskytovatel).

Ve smlouvě je napsáno, jak dlouho platí. Může být uzavřena na dobu **určitou**: 1 rok, 2 roky nebo 3 roky. Ale může být uzavřena také na dobu **neurčitou**.

Můj podpis na smlouvě znamená, že jsem porozuměl/a obsahu smlouvy a příloze smlouvy a s obsahem souhlasím.

## ZÁVĚREČNÁ USTANOVENÍ

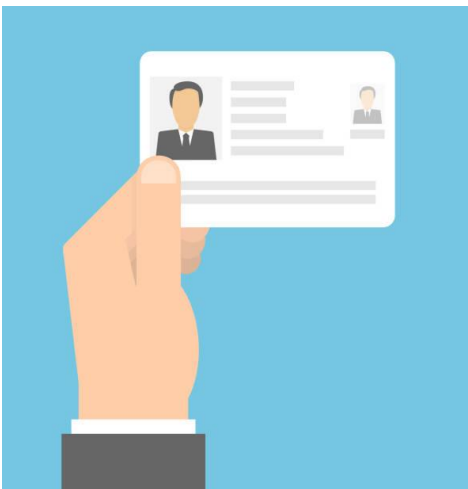

Osobní údaje jsou nezbytné pro poskytování sociální služby. Souhlasím s jejich zpracováním.

Ke smlouvě patří ještě příloha **Pravidla služby chráněné bydlení Staré Město – Tyršova**.

**Platné od: 1.10. 2023**

Poznámka k textu:

\* Asistent, asistence = pomoc a podpora pracovníka